明治三十九年十月十日第三種郵便物認可　中華郵政特准掛號認爲新聞紙類

盛京時報

（大正十三年十二月八日）　陰曆…十一月十二日

中日祀祝大典休刊

本報價目　每張銅幣八枚　每月現大洋八角　▲外埠連郵費　每月現大洋九角五分　半年現大洋五圓二角　全年現大洋拾圓

告白刊資　一行五號字計十八字　起碼一日　現大洋壹圓　長期另議

發行人 宮川貫作　編輯人 菊池貞二　印刷人 石原庄太郎　發行所 盛京時報社（奉天隅田町九番地）　大阪市北區堂島通一丁目 盛京時報支社　營口 盛京時報支社

段系對賄選案主張分歧
新系以爲是舊系以爲非
檢舉收賄議員之步驟

外間對于政府賄選檢舉案之批評。毀譽參半。業爲各報所誌。茲又據執政府有關係之某氏所談。謂該問題即在段系主張。亦分兩派。其主張此次之檢舉者。爲新段系。至于舊段系。則以此事如果實行。反驅國會議員爲反對現政府方面所利用。恐於收拾時局益多紛糾云。

日來逮捕賄選議員一事。外間傳說紛紜。茲據最可靠消息。此事之發端。係當局認賄選議員實有犯罪嫌疑。遂由司法總長命令地方檢察廳以職權檢舉。至檢舉之步驟。第一步即以職權搜集證據。俟調查手續完了。認定收賄罪（或其他犯罪）成立時。第二步再行傳喚各被告人到庭訊問。設傳喚不到。第三步始簽押拘攝票。故日來外間所云已經被捕若干人云云。實無此事。緣現在步驟尚未到簽發拘票之時也。又據某法律家談話。謂逮捕議員。或有疑其違反憲法者。不知憲法之效力。早因臨時政府制之公布而喪失。在臨時政府成立之後。至國民代表會議制定憲法頒布以前。所有國家統治權完全受臨時政府制所支配。現國會在此種形勢之下。殆可謂無形消滅。若謂應以明令解散。或停會方爲合法手續。此則似與革命原理未甚明瞭。是故國會既已失其根據。則議員應享權利。當然隨而消滅。所謂開會期內身體絕對自由云云。毫無價値可以存在。進一步言之。即使檢廳以職權逮捕。亦不得謂之違法。況司法當局現只先行搜查第宅。檢索證據。已屬審愼之至云。

新財長已抵天津

新任財政總長李思浩。自接到命令後。即於上月二十八日。偕同前浙江財政廳長張壽鏞。乘新康輪北上。二日下午。段祺瑞方面。接到李由津來電。據稱已於冬日。（二日）黎明抵津。稍有耽擱。即定江日來京供職云云。財部得此消息。已準備一切矣。

馮煥章上三次辭呈
唯有請免本兼各職　聲稱失眠舊症復發

執政府對於馮將軍之二次辭呈。雖又却回。但馮將軍則已於前夕再上三次辭呈。大有不准不已之勢。茲覓錄其原呈如左。以見馮將軍之辭職在日下實無可再行挽留之勢也。

呈爲下情未蒙鑒許。病體現覺不支。惟有三次陳情。懇祈准予辭職事。竊玉祥前因戰事已平。建設方始。戢戈講學。端在斯時。既可使新猷之展布。使支節不至橫生。並可求諒解於中原。使大局易於收拾。而平日求學之素志。亦可以如願相償。故不避煩瀆。堅以辭職爲請。迺未蒙鑒察。一再慰留。今午夜彷徨。能勿感奮。惟玉祥戰塵僕僕。三月於茲。身體精神。兩俱勞頓。近日失眠舊症。復發且劇。據醫士言祇可安心靜攝。不宜再膺劇務。思維至再。惟有續申前請。務懇鈞座曲諒苦衷。准予免去本兼各職。俾得稍事休息。調攝病軀。山林優遊。藉增學識。則此後學成之日。即將來報國之年。迫切瀆陳。不勝惶悚待命之至。謹呈臨時執政。馮玉祥謹呈。

浙滬戰機迫在眉睫矣

上海通信云。張允明之對任使接印一事。歷經幾許周折。先以派張惠民團長至寧至鄂。磋商撤防者。所以緩和蘇方。而故遲遲其行者。乃俟機會。及段氏入京。張允明得其心腹李壽慈獻計。謂齊燮元既已表示擁段。並宣示於段氏執政後承認攝閣命令。公儘可接印。即此一端。已足可酬制齊之口矣。張氏意動。遂命李代擬呈文通電。宣布文告等項。即于二十四號在軍署正式接洽淞滬護軍使職。當時惟溫世珍宮邦鐸等未往賀。而張之宣言中。引用設官任職。應受中央命令。並言本軍復蘇而來。今既受命任職。即爲淞滬之地主。對江蘇十九師。已視爲客軍並言暫勿變動。致發生衝突。先用親睦友軍之辦法。處置境內蘇軍。當日即派隊將華界新齊路之上海交涉公署占領。同時又令原任交涉公署之交際課長陳世光。赴日接任上海交涉員新任。相助其辦理對外之交涉。請領事團從本日起。命捕房及會審公廨。以後將移送之盜案等件。勿再移送至宮邦鐸之鎮守使署。須一律恢復舊制。仍送至龍華護軍使署。領團對于此事無所適從。市經改移鎮署。今又有轉移護軍使之舉。領團對此大不謂然。今須會商後。由各領事決定後解決之。故本日對張允明之通知就職及請求盜案。移送案均無表示也。日來有一事最離奇者。乃張允明因孫傳芳之在上旬不允幫助其接任護軍使。故張乃深恨之。今張決計用一種手段對孫傳芳予以重大打擊。故密與盧何接洽。共倒孫氏。臧致平日來之南還入浙。即爲此事之見端。但此事進行甚秘密。而滬上知之者甚少。但此事張等能否成功。正是難言。但上海方面。恐將從此又引起重大之糾紛。而且蘇齊對張允明之所爲。本憤懣異常。前昨兩日迭接溫宮等密電報告並請示後。齊氏立即將淞滬要塞司令缺。實任王景儒。命其赴滬接事。以扼守吳淞。並令宮邦鐸于十九師內撥兵一營至吳淞。一面令溫世珍即在海關監督公署。施行職權。切不輕易交卸。並命通告各領事。勿受張允明之愚。一面密令宮將軍隊分駐南北市華界。使張允明成一光桿護軍使。但滬人則因而又生驚恐矣。

又訊云。齊燮元所任命之淞滬鎮守使宮邦鐸氏。與孫傳芳所任命已經執政府承認之淞滬護軍使張允明氏。刻已發生正邪之暗鬥。宮鎮守使在劉河。張護軍使在閘北。業均就任。惟張護軍使之勢力擬由南京遣派軍隊以爲實力的對抗之消息後。遂于日前向上海領袖領事。發出南京軍隊將開入淞滬地方與關於安寧問題哀訴的通告云。

貴州設立臨時政府
▲袁祖銘暫在重慶主持　▲省長制已改爲委員制

滇黔議和。已由韓旋人盧燾。遄返報命。袁駐待滬中。對於黔省善後辦理。現正妥籌一切。聞內中協定。大概由省長制改用委員制。推定平了黃丁宜中李小谷衞幼安王樹聲詹麟初桂百鑄張彭年八人爲起草員。（起草附帶臨時民治政府組織大綱）軍政則以清鄉司令任之。民政則以委員會任之。司法仍舊。議會新選。外有監察院以司彈劾之權。又設審計處以監督財政出納。委員會內分內務財政教育實業交通交涉司法七部。現已將起草脫稿。此但不過出于臨時組織。一俟民選正式成立後。仍一律撤銷。其委員長一席。當推定盧燾（西人前黔軍總司令）內務爲丁宜中。財政爲李小谷現（袁部軍需處長）教育爲衞幼安。實業爲薛動石。交通爲廿奉章。交涉爲劉幼南。司法則以高審長詹鑑高檢長徐靈元充之。至袁回黔接防。現仍准備中。俟滇唐蓂賡電贊同。即先令所部二師彭漢章師實行援進云。

吳胡有分據豫省說
所謂停戰媾和之裏面

據京訊云吳胡忽而停戰。吳氏退出洛陽。証以近日豫省戰訊沉寂。及段吳交派使者等事實觀之。似不能不認爲一種新發展。其停戰原因。有謂係胡吳兩方各受有段祺瑞之密令。吳對段已有新諒解者。但執政府方面。上月二十九日尚致胡景翼一電。囑其嚴加戒備。則雙方停戰原因。不能謂單純出於段祺瑞之意旨可知。執政府致胡原電如下。

（上略）彰德探報胡司令鑒。宥電悉。敵軍。雖被我軍擊敗。野心未死。尙希嚴爲戒備。中央對於貴軍餉械。認爲要項。已飭部趕速籌撥。特復。執政府艷（廿九日）

觀上電。可見段對吳尚未拋棄武力政策。日下忽爾停戰。當然別有原因。據深悉豫省形勢者談云。目前吳胡兩軍。雖在彰德方面。時有接觸。其實並無重大戰事。係岳志在武漢。原欲乘機進取。但對於保定後方。亦須兼籌並顧。非能一往直前。況尚有黃河爲界。攻克豫省全部。亦非易易。以大勢觀之。吳胡二人。或將以黃河爲界。暫時分據豫省南北兩部云云。細察日來情勢。此說非毫無根據者也。

又據接近胡景翼者談云。胡軍並未與吳佩孚議和。但停戰確係事實。其原因。係由兩軍在彰德戰後。雙方軍實耗費過多。皆有補充之必要。故其停戰係屬暫時的。並非永久妥協之一種表現云。此亦可見雙方形勢漸趨弛緩矣。

又聞吳佩孚已派代表吳燾督程北上。與段祺瑞有所接洽。不日即可到京。張福來與李濟臣。聯名來電。爲吳先容。茲覓錄該電大意如下。（上略）吳玉帥派代表吳燾。覲謁崇階。面陳一切。祈賜接見爲荷。張福來李濟臣叩冬。

內定陳宦長鄂說

胡思義長贛命令。已表發。胡原爲安徽財政廳長。馬聯甲失敗後。胡方新由安慶返贛。此項命令之發表。壹半有人代胡說項。壹半出於段氏主張。將蕭耀南蔡成勳貳人之省長兼職。壹律免除。分藉其權。段料蔡成勳對胡無問題。故命令先發。至湖北省長壹席。人選業已內定陳宦。本擬與胡令同時發表。因尚待疏通。遂暫時擱下。若無其他變化。日內當可頒令也。

滿蒙回藏待遇繼續優待

因清室事件而起之滿蒙回藏待遇問題。前日政府已發表指令宣示有效。原文如下

臨時執政指令第二十二號。令蒙藏院總裁貢桑諾爾布。呈請陳蒙古王公聯合會暨西藏駐京堪布等呈蒙回藏待遇條件及蒙古待遇條例。是否有效。請明白宣示由。呈悉滿蒙回藏各族待遇條件。暨蒙古待遇條例。歷經頒布。大信昭然。效力確定。允無疑義。由該院明白宣示。以慰群情。並轉行蒙古王公及西藏駐京堪布等一體知照此令

上列指令之發表。固由蒙古王公等向政府請示。其實因蒙古政府現已有所活動。政府恐其因修改清室優待條件。發生誤會。故爲此懷柔之舉。據外人方面消息。外蒙古政府得勞農俄國之援助。科布多與內蒙古聯絡欲速設大蒙古統一政府。於是庫倫政府。募集蒙古兵其數已達四萬三千人。其中步兵二萬八千人。騎兵七千其他將校九百四十餘名。俄國人將校佔四分之一。分四個師團與赤俄協力守備內外蒙古。於九月前後。由莫斯科運到舊式野砲十六尊。山砲三十五門。機關槍四十八架　步槍二千二百枝。及俄國將校六十名。從事教練蒙古兵。彼等在莫斯科等處極力宣傳。其大意味蒙古與中國非同一團體。文字相違。歷史血統全然相異。爲前清時代之屬國。現清朝已亡。有不能服從民國之必要。蒙古此際以蒙古人組織政府。係爲民族自決之時代。當然不可爲中國之領屬。日下彼等在莫斯科極力活動。

海外拾聞

二萬五千年前之古洞

法國托羅斯大學之青年考古家克斯梯萊脫氏。最近在西德間之比里東新山。山間之中心點發見一大洞。該洞之廣大。達一千三百呎。該氏在洞內。發見史乘以前種種之藝術雕工。其年代當在二萬五千年前矣。有一地下泉流。經此洞窟。沿此泉而進。轉折縈曲而達洞之內部。多處之洞頂。浸入水中。成爲天然之柵門。爲數世紀以來。保護史乘以前秘密珍奇之天然障物也。自古以來。從未有人具此膽量。遊過此天然柵門。故其浸在水中。究延長若干。無有知者。近有一法國之勇士。精游泳術。即克斯梯萊脫氏也。單身獨入。探險此洞。該氏依此地下泉。游泳而進約行一哩。抵一無水之谷。長可二百五十呎。谷之四壁。有火石製之各種史乘以前之動物。其雕刻之精。令人嘆絕。除此外。並有黏土塑成之動物。形態大小不等。莫不繪聲繪色。得貌得神。則今世最精工之塑像雕刻。還不能及。以上所云。爲該氏第一次探險之報告。現該氏仍然繼續進行。將來必有更珍貴之發見報告於吾人也。

廣告

●青島上海行（滿鐵航路船）　▲神丹丸 十二月六日正午　▲西京丸 十二月十二日正午

●天津行　▲天潮丸 十二月五日前八時　▲濟通丸 十二月十三日前十一時　▲長平丸 十二月十八日

●龍口行（往復共旅順不行）　▲龍平丸 十二月八日

●營口行　▲長順丸

●大阪神戶行　▲長順丸

大連汽船株式會社　電話（代表番號）四一八五番

專屬荷客取扱店　監部通吾妻橋　㊀丸二商會　電話 四二六四、五八八八番

請看本社啓事

敬啓者。敝社現爲便利閱報諸君起見。新在大連市常盤橋電車站前設立敝報分館。如有訂閱敝報或刊登廣告者。諸希至敝分館接洽。勿任歡迎恐未週知。特此聲明　盛京時報主人謹啓

懸賞尋人

茹寶珠字娟川直隸晉縣城內人在天津經營棉花商業偶因行業失意不辭他往今家中糾葛萬端急欲找他回來尋找如有知茹寶珠所在務必給他一信定有重謝或給家中一信亦必重謝　通信處直隸晉縣城內同林堂　永吉泰雜貨莊　全啓

分館緊要啓事

茲因敝處報差張寶興爲人凶橫性好滋事現已開除與本報完全脫離關係此後伊身無論發生何事敝處概不負責再閱報諸君報費此後非見有敝處正式收條無論何人請勿付給否則敝處不負收到責任希各注意特此聲明　石城鎮盛京時報分館經理張甲洲謹啓

本鎮於月之二十九日經馬橋河站木石稅局崔局長協同警察越界至橋鎮威逼各商號暨各農戶等將向來無有收稅之木拌燒柴廹繳稅費每大磅實價四元徵收稅大洋五元四角五分甚至每担枝柴實價一角五分逼令苦工納稅一角各農戶如無木拌枝柴按灶數每灶月收洋七角稍有窒礙即遂警押追致繳全鎮各商一律停止歇業農民受餓今冬貧民謀生尚且不易詎增重稅釀成鉅變不知該管長官有所聞否特登報端明眞相云　吉林樺稜縣馬橋河鎮各界謹啓

奉天西塔　無煙煤 牛心臺　三有公司　電話 日二一三〇 中四二〇〇番

奉天鐘樓東路北 增益東絲房新張廣告

本號新築西式三層大樓開設綢緞雜貨莊內容寬闊美麗壯觀現已組織完備謹於夏歷冬月初六日開幕自在蘇杭滬寧包訂定織七閃鶯春異花特色各種綢緞花緞樣式翻新運至東球英西布疋絨呢洋貨中外男女日用必需之品無一不備價值格外從廉兼爲酬答主顧起見特備彩票萬張價值四千元分贈顧客藉酬雅意自開幕日起諸君賜顧當場抽彩倘蒙各界諸君請駕光臨本號無任歡迎之至恐未週知特此敬告　中國電話一千四百零四號　本號謹啓

奉天老天合絲房大樓落成正式開幕贈彩廣告

本號開設奉天城內中街向北胡同門面經營二百餘年專辦蘇杭綢緞兩洋雜貨物美價廉久蒙各界所稱讚今因發展營業歡迎主顧起見已將從前門市改築西式三層大樓安設自動電梯藉免主顧登樓之苦且內容潤暢暖汽冬溫裨益衛生誠屬非鮮現由蘇杭各埠運到精緞閃緞花素絲嗶嘰呢絨以及半金繡花各種閨閣用品貨類既屬增新價值又格外公道茲因建築工程告竣擇定陰曆十一月十六日重新正式開幕酬答主顧諸貨廉價特別贈彩凡蒙賜顧無任歡迎恐未週知此謹佈告　奉天老天合主任謹啓

仁章絲織公司廣告

本公司開業有年經營絲織事業延聘浙杭技師督造各種純絨機色三閃禮機花緞改良二二綢花緞各色純絨鐵機花緞紗雙縐綿綢出品力求精美花樣特別翻新久經銷行津滬粵閩湘漢營奉各大埠深爲顧客贊許茲因推廣營業起見特來奉省設莊以便顧客就近購辦凡蒙賜顧備極歡迎倘蒙出樣定織尤爲歡迎之至限日交貨決不遲誤

各埠批發分號地址　上海批發所 天津路陶桂記杭莊內　鎮江總公司 城內仁章路　天津批發所 電話二七〇號　營口批發所 西大街德源春院內　長沙批發所 泉閣後街黃合興號內　奉天批發所 銅行胡同興泰號院內

奉天仁章絲織分公司謹啓

吉林濱江地方審判廳佈告

爲佈告事本廳執行東三省官銀號義昌泰等訴東升魁東呂朗齋債務一案業將債務人呂朗齋所有十七街東升魁地基三號及上建樓房酒廠叉製酒機器全部查封并鑑定最低價共大洋拾貳萬一千四百三十八元在案迄今該債務人仍未遵判履行茲由本廳委任書記官蘇治勤在本年十二月十九日上午十時拍賣至十二時終結并當庭即時拍定於本年單處所在本廳承發吏辦公室仰各拍買人及有利害關係人等均應於上開日時到場倘對於該財產有權利者務於佈告之日起十四日內來廳聲明勿得自誤此特佈告　中華民國十三年十二月六日　廳長王銘鼎

現貨　德國洋車條　德國双人靴子油　各種毛市品

正二月　黑油漆布　嗶嘰呢

路貨　洋針　元青大絨　各種色羽毛紗　太西緞及羽綢

奉天小北關大什字街西路北　電話一千一百七十一號　英商 和記洋行啓

歡迎主顧憑本出售

本行新由福建運到新式閩漆各色皮箱暨脫胎金漆人物花瓶軟木精製各省風景鏡框並精漆茶盤各式鏡台牛角木梳朱漆紅筷種種貨物美術新奇素爲奉省一所罕見本行爲新闢銷路特別降價出售意在取信不求得利如蒙各界諸君賜顧本行無任歡迎　奉天小西關小什字街北怡隆洋行啓　中國電話一一三〇

奉天鐘樓南

農商部註冊　老亨大利　首創第一家

新到各種時樣手表一律特別廉價出售

各界惠顧諸君務請從速以免坐失良機

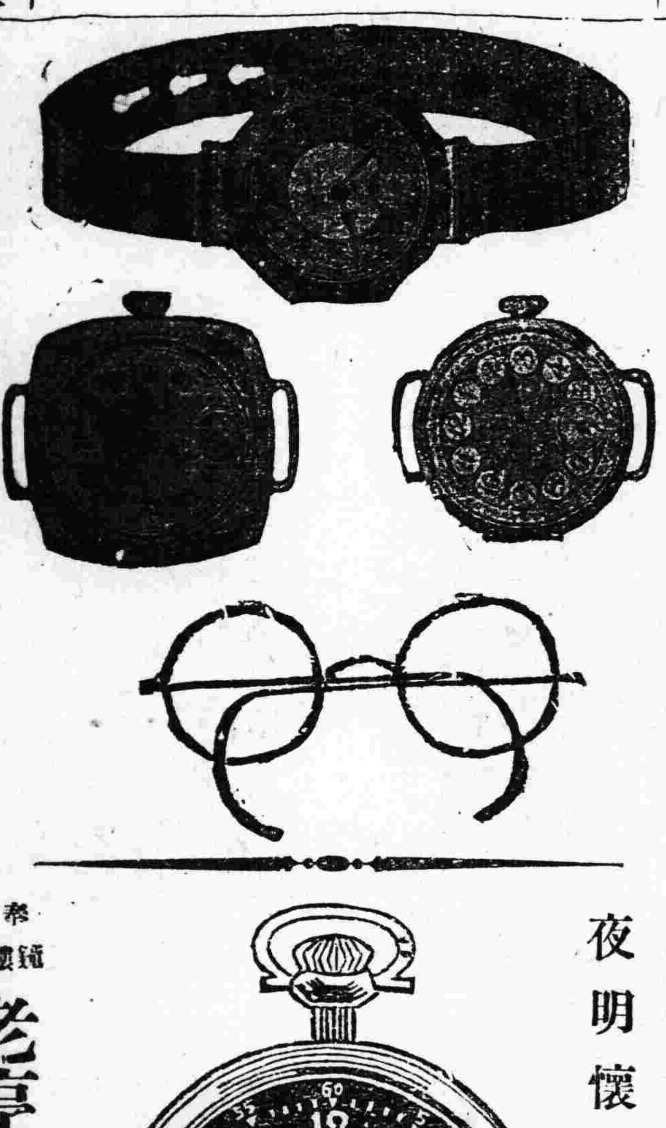

本公司近由德國新運到德字夜明懷表機件非常堅固時計準確保用年限定價格外克已公道如蒙惠顧不勝歡迎之至

奉天鐘樓南　老亨大利鐘表眼鏡公司啓　中國電話三百三十二號

恭頌岫巖監獄員李翁蔭庭之德政

李翁蔭庭不忮不求公正廉明學品兼優好施樂善濟困賑窮免抑代白貧乏力周拯人之急恤民之憂化莠爲良匈剛爲柔衆感其德共沐鴻猷　監獄全體頌

奉天　佳良行營業廣告　城內四平街路北　電話七百四十號

專運新式鐘表製造鑲嵌珠石翠玉首飾及閨媛貴婦粧飾品　技術精緻體裁優美　鐘表修理保險眼鏡接嵌如新

補牙新法。特別改良。不但精妙。而且延年。如蒙惠顧。價值從廉。奉天大西門。北甕圈外。路南。英美藥房啟。

久和隆綢緞冬季大減價廣告

「本號爲酬答主顧優待各界盛意起見特於陰歷十月十九日起舉行冬季大廉價各貨照原價一律八扣特別大便宜三十天良好機會幸勿錯過」

大減價　八折

開設奉天金銀庫大街

時刻表

金州	瓦房店	熊岳城	大石橋	海城	鞍山	遼陽	奉天
[illegible]	[illegible]	[illegible]	[illegible]	[illegible]	[illegible]	[illegible]	[illegible]

奉天	撫順	本溪湖	安東	昌圖	開原	鐵嶺	長春
[illegible]	[illegible]	[illegible]	[illegible]	[illegible]	[illegible]	[illegible]	[illegible]

英國新國會已召集（二日發倫敦來電）

新國會現已召集於二三日內完全從事組織事宜組織竣事即行休會本月九日再行召集屆時英皇爲正式之開幕典禮下院自由黨開會結果選前相魯意喬治爲該下院首領

又電英國國會本星期所進行之事只僅於選舉議長及舉行下議院新議員之宣誓英皇定於十二月九日正式舉行國會開幕式右黨魏德黎氏復經一致被選爲議長

施肇基在烟會之舌戰
英代表之攻擊尤極猛烈

玆覓得中國代表施肇基在禁烟大會與英代表之辯論原文甚長擇要如次

英代表戴里文尼爵士問據何項担保中國有鞏固政府即訂限制鴉片之產植及用途施氏答稱此種問題一九〇九年上海開會時一九一二年海牙開會時即已有人提出但就一九〇九至一九一七向中政府之禁煙成績以觀此種恐懼似無若何理由並就山西一省禁煙成績之卓著而論處此不靖時局而竟有是樣成績則中政府穩固之後人民再加以贊助其將來成績必更昭著至戴氏詢及治外法權與禁煙之關係施氏稱外國法庭對于私運鴉片之人多爲不倫不類之判罰實屬無可諱言又施氏答覆戴氏希望中國能先行解決烟產問題稱中國現行之禁煙法律始終未有變更各省督軍雖不無弛禁而中央政府則堅持不渝此次大會能謀得禁煙方法則中國之煙禁必更著成效官准營運鴉片及毒藥等輸入遠東而輸入中國之量數爲尤大以致中國禁烟實感困難外人亦不能辭其咎中國武人之種煙原爲籌款即用以購置外械設中國之情狀改良外械之需要低少而鴉片之種植亦可消減中國之烟禁應有於國害意之補助中國希望英國美國印度等之援助較之所需要於他國者爲尤切云

孫中山夫婦

豫定七日由津入京圖爲日前由神戶放洋時向衆謝送之光景

美總統之外交政策（三日華盛頓來電）
仍舊反對國際聯盟加入

顧理治總統致一公函與國會說明美政府對於政策內容大意爲『與各國和好』『援助需要和平之各國不與各國發生交涉』等項此次政府既已取得最多數之投票即擬按照哈丁被選總統以後所處之地位進行關於國內一切問題美國仍自行設法解決并請其他列强彷美辦理顧氏函內并無驚人提議但其措詞并無不盡之弊該函述及倫敦之協定與德國杜威海斯計畫之實施謂此事實行則美國自可予以援助而不受政治上之牽制該函希望如此辦理不惟德國并且歐洲各國均可有所獲益世界策能自食其力即將進行而趨於强盛之境該函又主張各國厲行減少經費以養成積蓄之習慣今日美國對外之政策係以和平爲原則與昔日所抱之計劃無異但加入國際聯盟會一節既乏充足之理由又無相當之必要是以公然反對美國主張加入國際法庭但須附帶一年前未會加入某種之限制該函又述及幾尼發提出之議案國際法庭對於某國有違犯他國行爲時應有解決該國國內立法事項之權一節該函亦有評論上述問題係出日本之主張因日本欲國際法庭有評判是項立法如美國移民案之權顧理治表示明白謂美國對於此種計劃決不予以贊成美國如必依附國際法庭須有顯然之諒解此諒解如何即美國祇對自願提出之問題受有限制是也任何國際機關如有干涉美國立法之行動美國必不承認美政府固以和平爲主旨尤信縮少軍備爲要素顧理治甚願召集第二縮小軍備會議並認此會實有召集之必要其列强如有關於此事之計劃美國亦不願加以阻止明年六月舉行之國際聯盟會果能擬妥縮小軍備會議之辦法則美國不勝喜悅顧氏亦決不召集反對會議並不設法再行縮減軍備以待歐洲會議之解決在此事擬有協法之前美國行將維持一已之國防力依賴勤勉之訓練與實地之演操並不注意兵力與經費之多寡美國仍願繼續演操並將軍備準備妥協但關於此舉深願他國明瞭美國並無絲毫仇視外國之表示美國對於債務人雖不願予以困難但取消外國欠與美國之債務一事決不表示贊成顧氏謂債務必須償還但可按照債務人之各國償還能力情形酌奪辦理該函對於此次移民法極爲稱讚謂該法對於外人與美國勞工兩有利益因該法保障勞工之收入云此外並無其他變更事項云云

上月中日
貿易統計

（東京六日專電）十一月份對華貿易輸出二千一三十一萬圓輸入二千六百七十八萬圓輸入超過五百四十七萬圓

令

▲特任盧永祥督辦直隸軍務善後事宜此令▲直隸省長著楊以德暫行署理此令

（十二月三日）

東三省新聞
▲奉天▼

○張總司令回奉預聞

東三省保安總司令張作霖由京赴津已誌各報玆據確息司令部現接津電總司令已定於十日回奉是以各機關聞訊擬派人前往榆關長途迎迓云

○于代省公畢回江

黑龍江代理省長于駟興前因地方要政及改革吏治諸問題特行來奉與奉當局有所協商現已事竣於日昨（六日）離奉回江省任所云

○警廳開防務會議

警察廳長陶景濳於六日召集各署長巡官等到廳大開防務會議所議要項如下（一）夜間崗警對於行人應注意盤問（二）嚴查烟館賭局暗娼免容匪人（三）街巷要口酌設臨時崗卡（四）旅店伙房客人詳加盤問何來何事並其他數項直至下午三時許散會云

○張軍長請委團長

鎭威軍總司令部據第二軍副軍長第二師師長張宗昌呈以所部第四十四團團長許崑升任旅長遺缺擬以該團第二營營長張宗輔升任當經照准並發給委任云

○邴道尹因公來省

東邊道尹邴克莊現因所屬吏治如何整飭必須來省請示是以特于月之五日東乘安奉車來省謁見王省長有所陳商一俟公畢即當回任以便實施云

○于旅長來奉請示

東三省陸軍二十六旅旅長于探徵因布置防務及剿匪事宜應行請示特於日昨（六日）由吉省盤石縣來奉當即謁見奉當局候示祇遵云

○棉類輸入之調查

奉省本年輸入之棉花棉布棉絲自一月至十月據經調查如下（一）棉花一四九三〇〇三斤去年二六五五五〇五斤（二）棉布四二九六四捆去年四八八六二捆（三）棉絲一一六九八捆去年一四四三五捆云

○教廳飭取締私塾

教育廳近查各縣及各鄉區幽僻之處設立私塾教育者時有所聞若不嚴行取締殊非整頓教育之道特于六日通令各縣飭警嚴查倘有查獲立即解散如不服時即送由縣署懲辦云

○李旅長公畢返防

吉林二十六旅旅長李桂林前因防務各事來奉謁見張作相副司令有所陳商玆已竣事遂於六日晚九時許乘南滿車返吉林防地云

○派委員調查吏治

省長王永江爲整頓吏治起見以各知縣事之辦理新政成績如何應即考查是以特派委員二人分往各縣實行調查以昭愼重云

○趙檢長注意罪犯

高等檢察長趙雲屛以各新監獄罪犯身分薄行狀錄尚多闕略或已設而記載未詳於改良監獄之旨殊有未合特于六日通令各監遵照嗣後務一律設備隨時考查詳記云

○抵津後之張總司令
張氏擬赴灤州閱兵

京訊云奉天張總司令統率奉軍將領於前晨匆匆出京赴津後關於天津方面之行動極爲各方注意連日外間頗多推測之詞似政局已醞釀一種嚴重之變化者惟據天津電話云張總司令到津後仍駐節於河北曹家花園據奉系某要人談云張總司令此次雖應段執政電召赴京共商國事然於政治方面從未加以一詞之干預惟對於吳佩孚之迷信武力若不解除其兵權將來仍無統一之一日應請執政注意等語況本人來京已久關外待辦之事甚多當即此出京回奉云云故回私邸後即傳令準備出京祇以早有大局底定後即將奉軍仍調回關外之宣言故北京方面除留相當奉軍爲段執政衛隊外其餘隊伍均擬悉數離京所有各隨員則均已隨張總司令來津順承王府僅留一副官收拾一切不日即行出京即張總司令在津亦無多大延擱決於二日後回奉但據三日津中各報載前晚張總司令在曹家花園開軍事會議各重要軍官均行列席以蘇齊尚戀棧不去未必不仍在暗中鼓動議決調集所部軍隊一部分向馬廠滄州開拔一部分向灤州開拔向馬廠滄州開拔者爲張宗昌部如長江方面可以和平解決則張部不再前進否則張部即假道濟南直趨江蘇張總司令本人則擬俟孫中山到津晤面交換意見後即赴灤州閱兵如無他種問題張氏即當回奉辦理一切善後中央政治聽由段孫主持決不干預云云

又一消息張氏前日抵津後態度沉靜凡往謁者一概辭而不見現聞張氏決定俟孫抵津晤談後即將由津旋奉外傳張氏在津召集軍官會議決定對南用兵云云殊非事實蓋長江流域既已輸誠擁戴合肥贊成和平統一自無用兵之必要也

○張知事押追地價

瀋陽縣知事張翹漢以各鄉地畝清丈之後領戶拋欠地價屢次追繳終多觀望若不嚴定辦法難期完全終遂將各欠價之地戶壹律傳署押追云

○醫學會講演誌聞

滿洲醫科大學之醫學會定於今日（七日）午後四時開講演會（一）松井博士講演鼻淚管閉塞症之鼻內手術（二）作野延講出血性腎炎併發之一例（三）池內廣紀講慢性（毛兒希內）中毒症之研究（四）岩野博士講生理的尿中之一新還元性物質（五）小兒的溺講由腸管內所得之毒性物質云

○張所長調任新民

警務處于處長前將桓仁警察所長張荊山調任海龍玆海龍改調東豐警察所長魏運衡接充乃又將張荊山調任新民矣云

○省公署續委科員

省長王永江以該署事務日繁雖增添科員數名仍不敷於用特又於昨六日委任丁閣忱爲該署第一科三等科員丁已到署供職云

○工科生赴遼旅行

省立工科學生爲視察遼陽風景起見特於昨六日乘南滿車前往遼陽壹行三十六名定於星期晚即行回省云

○前東路俄員罪狀

（哈爾濱六日電）前任東路幹部犯案現經查明阿斯杜魯米夫犯損碍會社財產及詐欺瀆職罪經濟調查課長米海羅夫會計課長斯的布寧及喀里魯夫均爲附從之共同犯土地課長根則達基爲僞造公文罪

▲海龍▼

○關所長擊匪獲勝

邑境北由吉林東豐縣界竄來大帮胡匪已誌前報計此匪已及千名軍裝快利子彈充足馬肥人壯勇悍異常初來之意先破海龍後及山城鎭等處自報五龍仁美軍統帶五大支隊每隊二百名以黃派河子南驅馳五六十里本縣大令得保甲急報派保甲所長關厚田僅帶保甲步隊七十名至一座營村北迎敵開槍擊斃胡匪三十餘名奈悍賊多而且勇包圍攻擊約四句鐘時幸有游擊馬隊救援甲兵無一名損失我海龍因此高枕無憂關所長竟以少擊多奮不顧身誠爲東鎭之保障也

▲大連▼

○星期日文化運動

滿蒙文化協會星期日舉辦三種事業（一）在大連舉辦中國烹飪講習會中國烹調在東洋各國中發達極早日本人最嗜好之該會爲傳習多數日本女子使懂中國菜製法特請同壽醫院謝益堂大夫之夫人講授伏見台公學堂女教員由蕙女史翻譯（二）在旅順舉辦美術展覽會及活動電影對於文化事業均極有價值也

▲鐵嶺▼

○張監督力革積弊

日前二號爲本邑鼓樓西關帝廟開光之期邑商會邀請各界在清樂茶園觀劇並行宴會業誌昨報玆聞此次宴會張監督亦在座正當酒興闌珊之際張監督遂登台演說略謂本縣士紳對於公益事務均能竭力幫忙即如此次關帝廟不崇朝而工竣亦足證明因爲諸士紳之熱心公益所以本監督之所提倡亦均能達到目的現在復有一事望諸士紳同心竭力維持竊觀本縣街面所以日漸蕭條者實由於糧車減少之故考求糧車之所以減少其原因雖甚複雜而斗弊未除實佔一大部分縣斗紀會由官斗而公斗而店斗表面雖屢改善究竟是換湯未換藥而約斗者仍係原人今欲革其弊非改斗不可外城有一種斗式當中有梁興斗面平約糧見梁即屬平允如未見梁即是高約似此則斗弊可免街面庶有興盛之望

○省議會
開會誌聞

省議會於六日午前十一時開會午後三時閉會所提付討論議案如下（一）遲議員慶萱議員秀良提議展緩清賦限期以免紛擾而紓民困案三讀（一）法律股審查趙議勳非臨時提議奉天省議會國是討論會簡章案二讀（一）政事股審查康議員德峻提議因戰時徵集民夫日久生糾葛咨請酌議辦法以蘇民困案二讀（一）政事股審查張議員正清提議免除遼西各縣應攤郵金案二讀

▲吉林▼

○第三校經費有着

市立小學向有兩處玆者董事會議員傳羲年又擬增設第三小學校一處惟經費一項年需壹萬五六千元請求董事會担任不表同意日昨傳議員又向董事會據理力爭該會已允年撥一萬二千元餘者請傳議員另行籌集云

▲洮南▼

○趙知事因事蒞洮

洮安縣知事趙實貴氏蒞任以月政聲卓著於十二日初親赴各區校閱警甲力行整頓就便來洮下榻於縣署前同和旅館聊休息一日翌日午後即帶隊返署矣

▲懷德▼

○委任臨時稽查官

懷德縣知事趙亨萃氏以地面不靖匪患頻仍雖有警甲聯防痛剿無如此擊彼竄剿不勝剿防不勝防日前股匪捲土重來欒所長調全境警甲統率出發已誌報端玆聞該知事除飭民團及保甲各隊長分佈嚴防外深恐照顧不週特委差遣隊巡官叢德淵爲臨時稽查官專理查卡巡邏報告事宜該巡官奉委後夜夜出勤偕隨員數名冒雪披霜不辭勞瘁凡四門及各要隘視查數週畢方能旋署云

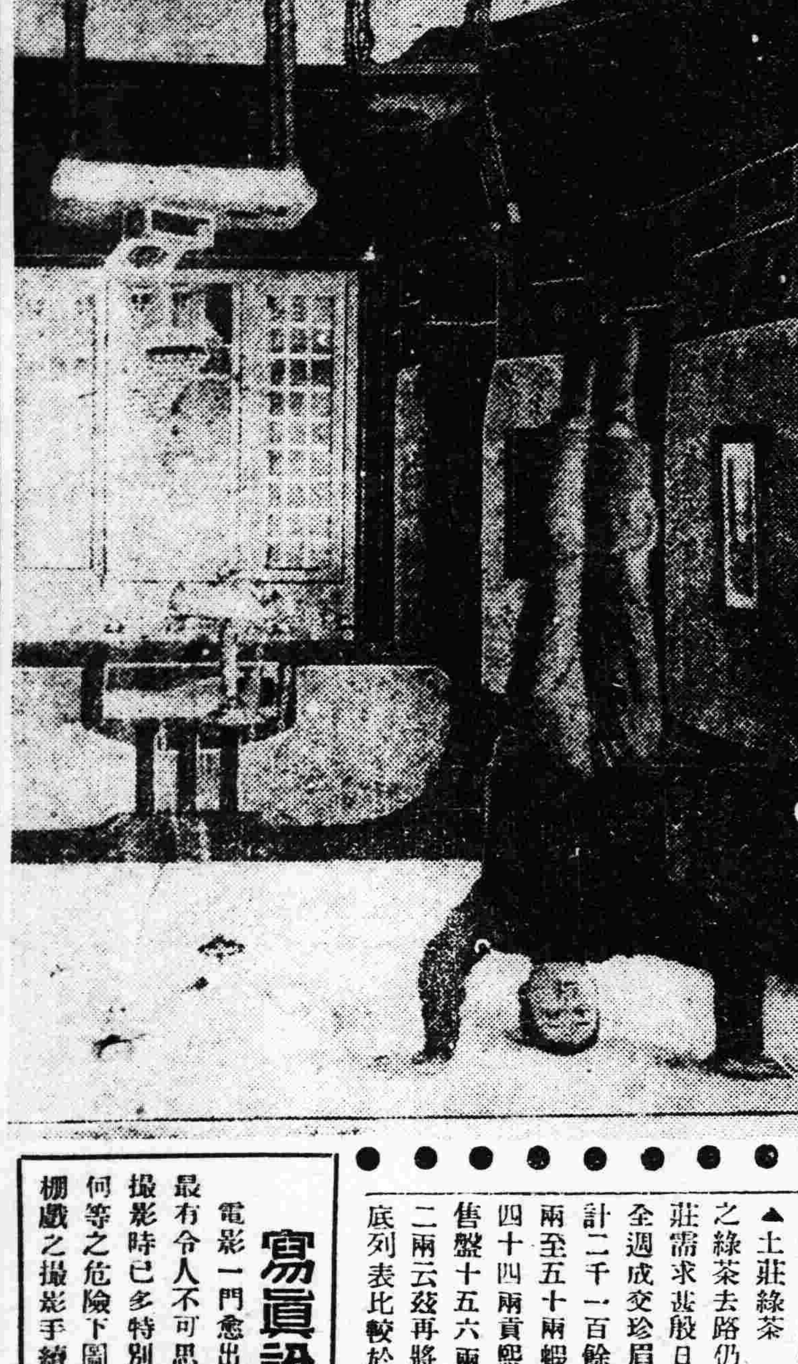

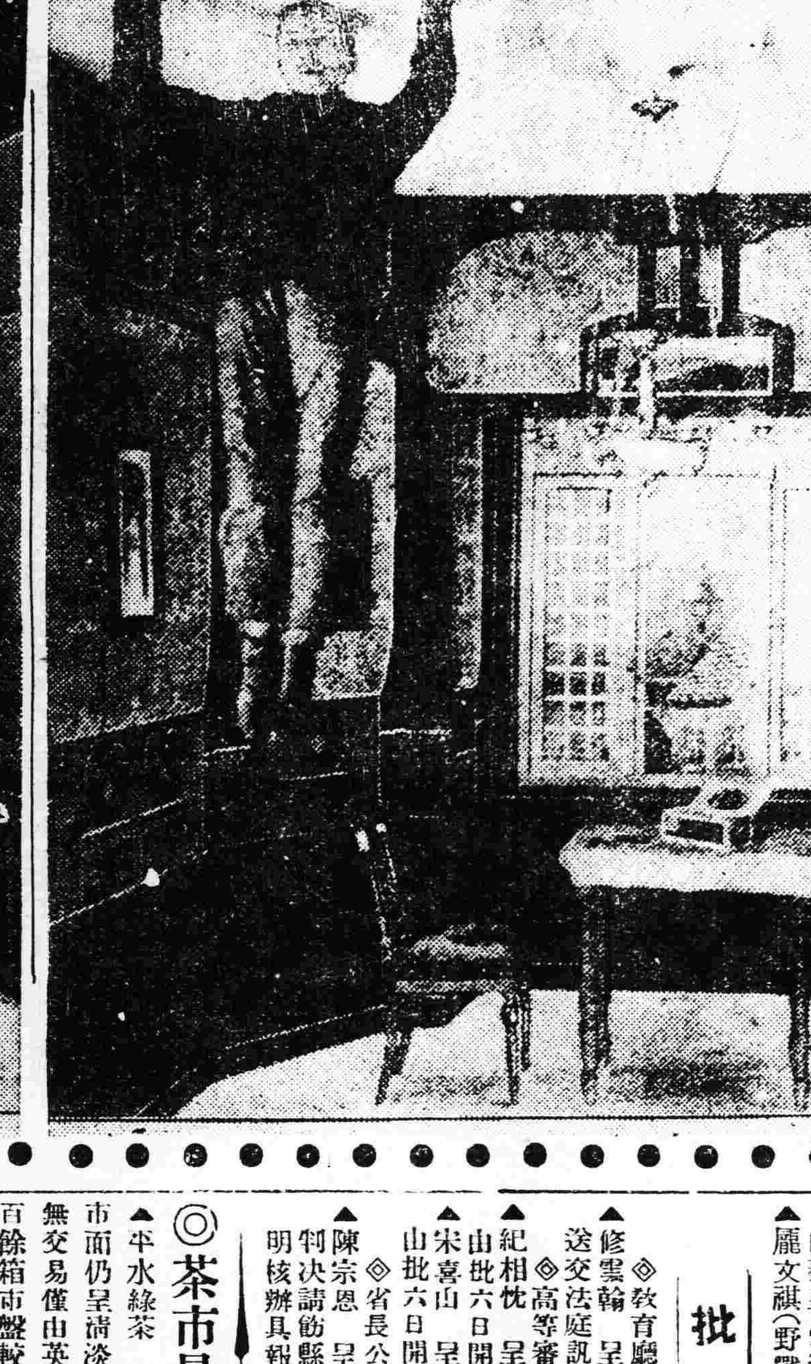

寫眞說明

電影一門愈出愈奇就中冒險活劇最有令人不可思議者詎知係屬當初攝影時已多特別設備實則固毋須冒何等之危險下圖乃其一例即懸走頂棚戲之攝影手續

東三省雜報
△奉天▽

獎懲教員

教育廳據遼陽縣視學王榮林查報該縣教員成績有學董解德明熱心校務應記功一次教員劉景溥馬良驥張秉忱均能盡職殊堪嘉許教員鍾國芳曹萬彬劉鶴齡劉志伊孫大昌等教法稍差應飭改良經祁廳長審查可行即于六日飭令該縣知事遵辦云

保護游歷

交涉署案奉省署抄交外交部電有美國人蘇美畢博施唐波佐廿三名赴奉游歷請飭屬保護該署即于六日通令各縣知事妥爲保護云

推定董事

大西邊門外南市場商業繁盛籌設商務分會多日尚未正式成立玆據確息現由發起人周維新孫致善李如九周文卓等定於昨日（六日）召集各商到會選舉董事已公推周氏爲總董其餘三人爲董事云

馬鐵加價

公園迄日本站之瀋陽馬鐵公司近因物價增値該公司於六日決定將乘車賃金增漲如下（一）公園迄車站原價八錢增爲九錢（二）十間房迄車站原價五錢增爲七錢（一）老道口迄車站原價三錢增爲五錢云

委定巡長

四署一分署巡長姜輯武因有高就辭職遺席陶廳長於五日特委一署一級巡警傅某升充傅已到所視事云

運回地雷

戰事結束軍用物品概行運回玆聞得有直軍地雷若干亦於月之六日運回兵工廠收存並研究其所有主力云

飭緝疑犯

高等檢察廳趙梯青檢察長以西安縣呈報客民馮長清在城西堡被殺身死兇與其同行之陸鏞實有重大嫌疑特于六日飭令各廳縣協緝云

區長被控

蓋平縣區長張立名因有瀆職營私情事被賴桐喈來省呈控賴並聲明蓋平縣不予受理省當局以該區長果有弊端縣署何不受理故仍令赴蓋平縣署呈訴云

買賍獲罪

有宋桂新者因買賊賍物被警察拿獲送交瀋陽地方廳審判訊明判處拘役四十日以示懲而昭炯戒云

劫欵逃逸

省署現接到新民稅捐局長王煜斌報稱該縣冷子堡分局主任蘇仲承辭職遺席改委李鴻恩接充詎意李往接任時突遇胡匪將委任狀搶去並劫欵若干逃逸請即通令各縣協緝務獲送究云

捕獲小偷

日昨（五日）下午二時某機關偵探于某在西門臉捕獲小偷王某一名當由腰中搜出錢包一個內存奉票數元旋即帶署罰辦云

冠蓋往來

▲李桂林（二十六旅旅長）六日去吉林

▲張達龍（兵站處副官）六日去天津

▲宋茂林（兵站處差遣員）六日帶大車一百二十四輛車夫一百六十名由秦皇島來奉

▲麗文祺（野戰病院院長）六日來奉

批示

◎教育廳（六日）

▲修雲翰　呈請保釋劉拱垣由批已送交法庭訊辦

◎高等審判廳（六日）

▲紀相忱　呈與公益和因債務涉訟由批六日開庭審理

▲宋喜山　呈與苗壽山因地畝涉訟由批六日開庭審理

◎省長公署（六日）

▲陳宗恩　呈馬林等賴報山荒案經判決請飭縣備案由批仰瀋陽縣查明核辦具報

◎茶市最近之銷暢

▲平水綠茶　上週間湖州平水綠茶市面仍呈清淡之象大帮一項全週均無交易僅由英美兩莊買進零碎貨二百餘箱市盤較前週尚無漲跌云

▲土莊綠茶　上週間土莊茶廠改製之綠茶去路仍趨暢達各茶廠家因各莊需求甚殷日夜興工趕製以供銷場全週成交珍眉貢熙秀眉珠茶等貨總計二千一百餘箱珍眉售盤自三十五兩至五十兩蝦目售盤自三十二兩至四十四兩貢熙售盤二十四五兩秀眉售盤十五六兩市價均較前週見高一二兩云玆再將前上兩週輸出箱及存底列表比較於下

奉□線
溝帮子 錦州 山海關 天津 北京到
前 後 前 後 前 後
山海關 錦州 溝帮子 新民 奉天到
前 後 前 後
鄭家屯開 四平街到
吉林開 長春到

鐵路
長春發(南來) 午後一、一〇(大票) 午前八、一五(急行) 午後一二、三五(小票)
窰門發 午後一、□ 午前一〇、□ 午前五、一五
双城堡發 午後五、一〇 午後一一、五〇 午前六、一□
哈爾濱着 午後八、□ 午後一、□ 午前一、〇
□線
海拉爾發 午後二、□ 滿州里着 午後六、一〇
昂昂溪發 午前五、一〇 哈爾濱着 午前八、〇〇
□線
□□□發(東來) 午前一、〇□(加車) 午前一、〇五(小票) 午後一〇、〇五(大票)
自一面坡開 午前八、〇□ 午後六、□
午前 午後 午前
午前 午後 午前

省垣近景

志乘軼聞 古代遺蹟

尙王墓

李秀實

海城東南十二里文安山有平南王尙可喜基。按可喜先世山西洪洞縣人。父學禮。官游擊。遷遼東。家於海城。可喜勇而多謀。有大略。父戰沒樓子山。島帥毛文龍素奇之。遂授列將。及文龍遇害。又擢升副將。崇德元年。以功封智順王。世祖定鼎後。可喜入關敗流寇十餘萬。追至粵都。中原以次底定。及順治六年。加封平南敬親王。今大新屯及東陵之尙姓皆其後裔。城內又建專祠。血食至今。

王總兵與劉參將墓

前人

海城縣得勝門外(即東門外)有土邱。名望城崗。光緒某年。農人掘土。遂發見明總兵王重祿墓。因有墓誌。故能辨別耳。由此北行。至山北麓。有前明劉春參將之墓。亦於光緒年間始發見焉。

顧指揮墓

前人

海城邑北三里之敎軍塲。有山聳立。並無草木。清光緒二十五年。俄人創修鉄路。鑿取山石。遂於山麓。發見前明遼東都指揮使司海州衛指揮顧言墓。考其墓誌。係明萬歷四十二年所葬也。

天妃小姐廟

前人

縣西四十里牛庄城西關有天妃小姐廟。俗呼娘娘廟。考廟中碑碣。係清順治二年建。時天妃小姐。尙未晉封天后。俗呼天妃爲海神娘娘。故又曰娘娘廟。考天后傳。天后小姐爲宋莆田人。林愿第六女。幼而神異。兄商海上。遇暴風。小姐瞑目出神救之。年二十九卒。後屢顯靈於海上。渡海者多禱祝之。明永樂年封天妃。及清康熙二十二年。晉封天后云。

楊將軍墓

前人

邑東南四十里紅領子。有前明大司馬楊科波祖坟。科波官兵部尙書。封護國將軍。卒葬京東小龍村北。妻晉氏。歸葬祖坟。墓後靠山。形勢雄峻。天然勝境。左旗右鼓。前有照山極高。石級重疊。俗呼上天梯焉。

徐指揮墓

前人

海城西北二十五里。西三台子村東。爲由海赴牛之孔道。路北有前明海州衛指揮徐九齡墓。俗稱徐延昭墳。係傳誤也。遙望蒼松古栢。環繞四圍。近視有石人石馬。羅列墓前。多年碑碣。巍然猶存。考九齡係當塗縣人。明世宗時官海州衛指揮。遂居本境。因卜葬焉。

李大夫墓

前人

邑東北四十里駙馬營山。有清初李可明墓。俗呼李大官墳。山勢自北而南。蜿蜒起伏。千山盡之來脈也。惟山勢到此。驟然跌落。墓後靠山。南北屛列。墓前有燄泉二。水色極清。至冬不凍。洵勝境也。公有一子文昇。贈資政大夫。孫三。廷弼。廷相。廷輔。官同知縣佐領。均能以簪纓世其家。

▲代郵 劉留新君鑒承示七星山係屬何縣管轄請詳示 編輯部啓

神皋雜俎

本欄歡迎投稿

小說

一個僕人!

(顯亮齋主)

李三的母親。去世了。就剩下他一個人。吃燒無餘。眞是窮的可憐。所以他就不得不去找個吃飯的地方。好維持他的生活。他託了許多介紹人。才薦到本村老張家當僕人。但是他沒有保。誰能要他呢?所以他又哀爺告奶的找了一個保人。這回才算妥了。言明一個月四塊錢。作完了領欵。約定了二月初一上工。

唉!光陰眞是很快呀!忽忽悠悠的二月初一到了。這天天沒亮。李三就起來。把破東亂西都收拾了。背了一個小行李。歡天喜地的跑到主人家去。主人是一個富家翁。面皮很黑。一看就知道是個性情暴烈的人。主人動不動就要打人。李三是個沒受過教育的人。又才到主人家裡。他那裡懂得規矩呢?『好賤貨!你倒像一個大爺了。日頭出來這般高。你才來。要是我有個緊事。滿得等候你嗎?下次再如此。非滾出去不可。這回因爲你頭一天來。饒恕你……你……你』主人把他罵了。他也不知道怎樣的對待主人。只是兩隻黑眼呆呆的動也不動。因爲他的耳膜裡。沒有受過這樣的刺激啊。唉!從此以後。他那主人是無日不罵。他也就聽慣了。

有一天主人使他趕集。事情太多。不免回家晚了。主人也不容他說。就惡恨恨的打了他幾下。他實忍無可忍。唔地哭了。一滴一滴的落下些眼淚。當晚做完了事。他就睡了。在坑上反來覆去的。總是睡不着。於是他合着眼想『這個主人這樣。換一個想也這樣。我又何必去呢。』他又想『主人是一個富家翁。聽說從前也是一個窮人。—不過他因爲得了不義之財罷了。!我不也是一個人嗎!主人能發財。我就不能發財嗎?我要發了財。我不也是一個富家翁嗎?那時我也用一個僕人。我待他好好的。決不像主人那个樣子。』他想到這裏。心裏就異常快樂。把每日所受的痛苦。都忘掉了。從此以後。主人打他罵他。他都不覺得有什麼難過了。因爲他有了希望。所以無論受了怎樣刺激。他精神却是快慰的呀。

窮苦的李三。自從那一夜要想做富家翁以後。便常常怨恨自己的命運不好。『這我不也是一個人嗎』的疑問。常在心裡。好歹不能不能解決他。他有時拿一塊破鏡子。照着自己呆想『我李三身體四肢。並沒有甚麼和人兩樣的地方。就是皮膚黑些。但這也是因爲我天天在外面風吹日晒的緣故。要是穿的好。吃的也好。和他們一樣。未必不變成雪白紅潤的臉』他說了。也自己好笑一陣。

又一天。李三又上集去了。他看見大街上。站了一羣男男女女。個個都是打扮得異常好看。他不禁又想到『我不也是一個人嗎?』他就在大街上呆呆的發起怔來。這時忽地由那邊跑來一羣馬隊。等到面前時。已竟相讓來不及了。於是就撲咚一聲。摔倒在地唉!……

李三養了一個月的光景。僥倖把腿傷養好了。可是這三十天當中。他沒有一天不睡在病床上。做那富家翁的好夢啊!他眞聰明的很。離病好一個多月。果然做到了他所希望的事。—不過李三現在雖是穿的是綢緞。吃的是肥鮮。但他日裡。不敢在街上行走。因爲九月初一的夜。城裏某公館搶案。李三也是其中之一啊。

七年以後的春天。李三爲犯了案。要受槍斃的死刑。這一次連他一共是十二個人。大兵都把他們圍在中間。那些沒有同情的人們。一羣一羣的來看熱鬧。李三這幾年來。也快樂極了。到了此刻。並不顯出難過的樣子。嘴裡還唱着小調兒。表示他這死是很舒服的。在用刑以前幾分鐘。有個人送了他一杯酒。他就一氣的喝了下去。不覺的想道『我不也是一個人嗎!』十三國慶紀念日後

武陵城內的幸運兒

(續)(越生)

然而他們弟兄。兀自擬心不絕。朝夕思念着。眞是不知自量的啊。這劉唐兩家的來歷和事實。閱者當瞭然即是賢才衙內一貧一富的兩家了。貧富的階級。平時很判別得厲害的。但是一到亂離時期。却不論貧和富。一律受這恐慌驚嚇的苦楚。一概沒有分別。吳越不和。戎馬倉皇。武陵城中所受的影響。已如開篇所述的了。唐宅闔家大小人等。爲謀保生命財產的安寧起見。即日拾奪細軟財寶。挈領全家。雇車同赴城站。乘那下午兩點十分鐘的特別快車赴滬避難。一到城站。止見待車室內。人山人海。如同賽會的熱鬧。不用說也是乘車往上海躲難的了。唐家一行人等。共有十餘人。行李足有三十多件。旭東與旭恒忙着買票。又忙着照顧着自己人。祇累得渾身是汗。不大功夫。將票買好。行囊各件。交付了行李房。正想休息一會。忽滬笛一聲。車輪碾鐵軌的聲。隆隆振耳。原來就是赴滬的特別快車。由閘口初站開過來了。這時頓覺人聲嘈雜。乘客紛紛的向鐵柵門擠出去。鐵柵門小。人衆力大。止擠得柵門搖搖欲倒。旭東見了這種情形。忙將家中大小人等。一字排開。由旭恒領頭。自己押後。慢慢的向人叢中挨擠。好不容易。方擠得從柵門出來。急忙忙上車。尋找座位。不料兩位女兒却不見了。這時滬車的滬笛聲音。連連吹着車輪漸漸發動。旭東欲下車尋找。却被站警阻住。無可奈何。與旭恒坐對發獃。心中的難受。不言可喩了。(未完)

筆記

▲文藝叢考

(續)(陶明濬)

詩說雜記三十八

然則將何適而可。日有德有位。必須以名節自期。無官無官。然後惟放曠自適。古人云。量而後入。不入而後量。即謂人之行節。必須審愼。苟其能之。則同樂同憂。顚危不悔。翰飛於東朝。參伍於感列。中和允廸。撫衡端軌。學遍九流。以求其有用。文賅入始。以駭風化之本。高情盛氣。固貞然而直上。又安在其爲俗乎。若果能如此。人皆知五典之可從。而三雍之化移。天下决不至於亂。而身世亦決不至於危。即是不幸而有此。亦舍生取義。而優爲之矣。否則自知非才。則終身託隱。或藏器於居沽。或隱鱗於卜祝。編蒲織柳亦素業之一端。高蹈松雲。甘棲遲於人外。又誰得而非笑之乎。是巢由同調。而屈平豫讓之艱危。不足以損其身。而闕其生矣。又何嘗焉又何懼焉。

別錄

▲美專畫展中幾點佳作

(小天)

雖然。求一般人士之能欣賞新興洋畫非難。而所以介紹新興繪畫之意義與價値者實難。然而此種困難。若以前派洋畫觀之。能贏得華人之欣賞。則以後諸派之新興繪畫。其能贏得華人之欣賞。亦屬容易。端在提倡而介紹之者。爲如何耳。顧今日之提倡新興洋畫者。往往和以告人曰。居今日而欲欣賞繪畫。非存世界的目光。則不可能。又曰藝術爲表現人生者。不可以門戶之見。而遽排斥之。然而彼不詳爲介紹新興洋畫之意義與價値。苟非具有常識之士。鮮有不以爲紿人者。是故此等新興繪畫。不特此地招人疑惑與排斥。即在西洋當日亦曾受有莫大之攻擊。以西洋之慣於欣賞洋畫。尙且若此。况吾素愛國畫之華人乎。唯西洋人之嗜古典。浪漫。自然。諸派之民衆。均有傾向新興畫派之趨勢。則無論若何民衆。苟可以理喩。斯無不歡迎而受其化者。今日西洋民衆。竟爲新興繪畫所風靡。則中華民族。居此世界文明行將混合潮流之中。未有不受其洗滌而感化之者。豈只繪畫若斯。舉凡雕刻。建築。詩歌。戲曲。舞蹈等等。亦難免其衝激而變易。此所以一般人之不能欣賞新興洋畫。實由於少見寡聞。無人爲之介紹其意義與價値而已。假使國畫無人爲之傳述。何者爲南宗之水墨渲淡。何者爲北宗之金碧青綠。何者爲青綠巧整。何者爲水墨蒼勁。恐亦茫然唐宋時代之兩派山水。是此而非彼矣。一國一時。猶尙若此。况外洋之繪畫乎。是以欲介紹繪畫而邀人之欣賞。非述其畫派之義意與價値不可。若日具世界的目光。或表現人生者爲藝術。而使觀者即可以了然。即可以感應斯通。正如人入山。惟日峯美。而不予以路徑。終不之特使其迷途。尤且使其無所歸奔也。

然則。吾胡爲乎不述吾所愛之作品。而先云此。曰。吾感於當日會場中。有大多數觀者獨着眼於細微之作。謂爲肖妙。而於其他作品。(未完)

戲評

▲戰後之戲園

(丐)

戰後的人生問題。是現在人人所欲研究的。這樣大問題。且讓一般有識之士去研究。而吾所欲研究者。乃戰後之戲園問題。現在省城雖有一二處戲園開業。究竟是敷衍門面。不至完全歇業便了。今後的戲園。若這樣敷衍下去。不但戰後的人生沒法向上增進。便是戲劇一道。在奉天也就無法可言。那簡直不如下道明令。把戲園一項營業。完全取消。永遠不許開業。使業伶者。及早改行。若仍認戲劇一道。與國民文學有關。而且負着一部分社會教育的責任。則對於今後的戲園必須大加整頓。大加保護。對於人生問題。或者由戲園一方面。也可看出當局的熱誠。

此次奉天戰勝的結果。不但中央政治。奉天當局應當往好理辦。便是關於桑梓的政治。省城的文化。更應當力求改良。因爲這是當局的素願。今後必當一二改革。期其於亨樂之域。戲園營業。雖屬小節。而所關者大。因爲戲園是各級人民集會之地。政治之良不良。風俗之善不善。均可以於戲園中見之。此吾所以主張戰後的。戲劇事業。必須大加刷新。換一種和平溫厚氣象。以表示人生及文化之向上。歷來的戲園。實在不足以滿人意。而現在戲園。尤且不滿人意。這種不滿人意的現象。難道說是戲園方面自己作的麼。誰也不信。

戲園從前都有優待軍人席。現在這席次已然維持不住。擴充的很廣了。從前軍人還不上樓。如今女座後面也站滿了軍人。甚至人家包廂。軍人也可任意出入。這種現象。是不是好現象。我不敢說。總之當局既承認戲園營業與社會風俗有關。而且主張改良民生。對於今後的戲園。務請加以相當研究。我知道這必是全體市民所希望的。

廣告

東三省馬佳氏修譜廣告

專替找馬佳氏自始祖馬樛敦得姓受氏以來歷代簪纓號稱望族道光年間曾修譜一次計今百年宗支日見繁衍同族延喜字子元慮年久失考擬捐資重修爾之族人咸樂贊成除派人各處調查外尙恐探訪難周因再登報廣告凡我族人務請即將宗派敘明寄下俾族譜早日觀成則闔族所厚望也

奉天小南關施牛朵胡同馬佳氏修譜事務所族人公啓

恭頌三畬堂總辦李衍堂區長李佐臣總爺王沛南張慶吉諸君之德政

通遼縣屬第八區錢家店河北一帶起有大幫胡匪到處搶掠勢甚猖獗所有各村屯受害實大敝柜夥正在該處購糧見勢不佳遂即回歸行至錢家店河口被匪綁去正在無可如何之際幸經三畬堂總辦李衍堂派區長李佐臣王總爺沛南張慶吉等率鄉勇廿名極力剿捕於本月十六日在乜木歹屯張姓院內與匪接仗對擊數小時將匪擊散拋下柜夥經該隊長詢明派勇護送至錢家店車站安然回柜後經四洮路警第四段長潘漢卿巡官石子琪警士金明璽等捉獲案內胡匪五名解交本邑法辦矣若李王張潘石諸君以少數鄉勇擊多數之胡匪竟獲全勝眞可謂英勇無敵不但柜夥得保性命即該處鄉民皆賴以安全無不同深感戴特登報端以頌功德

遼源縣商號永盛隆啓

硝烟下不意中之幸福

凌源縣和尙房子一帶自奉直接觸直軍退據白土嶺後商民咸畏奉軍之來施以殘暴故商則罷市民則逃避五穀不得入倉門戶無人看管迨至開火惶愧愈甚竟已十室九空幾成無人之區嗣經鎮威第四軍八旅守獲後方兵器倉庫第十四團二營七連連長姜君桂墀蒞臨來鎭覩此慘狀首飭部下嚴守軍紀不犯秋毫對商民以和靄公平交易每過往來軍人輒親招入店房宿止一無擾及商民驚及婦孺情事繼而招集各村父老善言安慰曉以討賊大義併令轉告鄉愚多方維持鎭鄉賴以安堵由是罷市復興商民得理其業造我安全免彼流離地方感德歡聲載道婦孺銜恩有口皆碑如該連長者上峯亦可謂知材善任想彼六軍盡如是焉何患戰之不勝攻之不克哉商民衆獲不意中之幸福感德難報爰登報端藉佈微忱

凌源縣南第七區和尙房子商農代表 朱顯延等仝啓

駐哈廣信分公司謹啓

敬啓者本公司在哈正陽大街四道街口東路南新建築樓房現已竣工擬於夏曆十一月初九初十兩日停止辦公十一日遷居新樓十二日照常營業恐未週知特此聲明

恭頌東三省陸軍騎兵十三團團長兼勦匪司令孫公念祖營長陳公少育之德政

敝號永德泉慶豐久同朱長恩等大車五輛於夏歷十月十七日赴新民縣賣糧回頭路過達子道村撞遇鐵字大帮匪首百餘名將鄙等人票三名綁上馬匹如數卸下匪首意欲帶走正在猶猝之間突來剿匪司令孫陳二公帶隊剿捕互相攻擊孫司令督隊陳營長追前擊斃匪首鐵字三四名匪勢不支四散奔逃救下鄙等人票四名騾馬數匹除姜家屯福盛永人票一名另釋外鄙等三名及馬匹等物彼時保釋開放未費分文安全回歸飲水思源實賴孫陳二公活命之恩無以爲報特登報端以表感謝之忱

法庫縣業茂台 慶豐久 永德泉 朱長恩 仝啓

恭頌 之德政

駐農安騎兵二營營長郝君紫綬 保衛團督辦處副處長張君茂棠 農安保衛隊總隊長王君學章

於舊歷十月二十七八日間突有大幫馬匪三軍野狼等共計千餘名竄入長春小合隆一帶綁搶燒殺慘不忍言敝人在被綁之列伏思年將就暮匪人勒欵甚鉅一時難措弗克輸贖萬無生理惟有待斃而矣詎於二十九日至農安界陳家船口得蒙騎兵營長郝紫綬君保衛團督辦處副處長張茂棠君農安縣保衛隊總隊長王學章君一同率隊堵擊三君竟於硝烟彈雨之中奮不顧身率隊猛力進攻直衝匪隊當場斃匪二三十名并將敝人暨他處被綁人票救獲多名詢明之後不但毫無留難且又分與各家達信或派隊護送一切優待之處尤屬令人感激難忘敝人現在得慶更生不致破產確係我處長營長總隊長之所賜也各君功不忘報無可如何敬先登報非敢云謝略表微忱藉誌德政

長春鄉三區小合隆被綁民戶魏明章拜登

聲謝福壽火險之大信

啓者敝人在長春大和通十七番地有房屋一所曾在福壽火災保險會社代理店即長春東五條通十三番地權太商店處投保火險日金一萬五千圓至今年十一月九日敝人房舍災逢回祿全部燒失該代理店於昨日(十二月二日)即將包補金計一萬三千四百六十四圓六十三錢一時支與敝人該代理店之確實迅速誠令人感激不置爰登始末於報端以彰該店之大信即紓陳謝之微忱

領欵人楊崑山謹白

團總盡職廣告

伊通縣赫爾鎭保衛第七附團團總趙玉文於本年陽歷十一月廿日因匪首仁義軍同樂等帶領胡匪六百餘名由縣東竄來在赫爾鎭左近圍七餘日屢次遣人送信聲稱要破街等語該趙團總即將所屬第一第二第三各保衛團協同本街商團隊長秦耀廷擇要設卡晝夜防堵雖該股匪圍繞多日究未敢染指赫爾鎭而吾鎭商民等均賴趙團總防範之力未受損失家喩戶曉咸謂趙團總作事認眞克盡厥職云

赫爾鎭紳商民謝香圃袁寶南等仝啓

恭頌德惠縣第六區分所長張惠安保衛總隊長張子潔四六區團總黃瑞符之德政

敬啓者郭家屯乃要塞之地胡匪竄擾之區於冬月念三日大股胡匪七八百名由長春竄來盤踞鎭之周圍里許聲勢浩大決計攻街時値防務空虛僅有警察數名焉能禦敵而張分所長智謀衆備率警鳴號假示進兵匪以爲眞未敢來攻俄而張總隊長黃團總夜半率兵趕到調度進剿匪始逃去此次郭鎭得以保全實張分所長鎭慑於前張總隊長黃團總應援於後紳商等感激莫銘爰登報端以表賀忱云

郭家屯紳商等謹啓

美國新到補腎壯陽
美育賓

美育賓聖葯係在美國怕克德維斯製藥公司製造發行以來經歐美各國大醫生化驗試用均贊爲補壯之中第一新藥也

（功效）善能滋陰補腎添精益髓强壯筋骨扶陽固本

（主治）先天不足腎經虧損房勞過度手淫過度遺精滑精精液缺乏精冷精淸子嗣艱難陰莖短小陰萎不舉舉而不堅堅而不久房事早洩老年精衰夜多小便精神困倦頭暈眼花耳作蟬鳴行動心跳動作氣喘四肢無力腰痛腿軟形容枯瘦夜不安寐等症凡因腎虧所發各症無論新久按法服用均有特效此藥純粹補劑非市上所售之興奮品可比如無病常服永保無腎虧陽萎之虞且體質健壯精神充足而房事之快美必得其十分滿意故東西洋各大醫生每治腎虧陽萎病時必囑其服美育賓聖藥其藥性質和平效力宏富不寒不燥四時皆宜老幼可服毫無流弊眞正百發百中全球無二第一良藥也　患腎虛陽萎之人早服一日美育賓聖藥則早得一日全癒矣此藥功效甚大非徒自誇患此病者購服試用方知言無虛謬耳

定價每瓶服十二天大洋一元八角　半打九元

專治遺精腎虧陽萎病　善療色傷早洩難嗣艱

東省代理店

奉天中西藥房　奉天歐美西藥號　奉天歐美藥房　奉天和勝泉藥房　大連華西藥房　大連華泰藥房　大連西崗天和藥房　營口中西藥房　營口洪春堂　長春中西藥房　長春泰和藥房

長春城興亞藥房　安東神同德堂　安東福興堂　吉林大生東　吉林五洲藥房　吉林東升達　吉林育生遠　吉林順發盛　鐵嶺福合厚　開原德祥　四平街天德堂

公主嶺三合公　海城德增福　遼陽義和堂　本溪縣春和盛　千金寨德泰興　拜泉華昌照相館　望奎縣錦台福　滿溝子廣生堂　双城縣西藥房　阿城縣華世昌永　蓋平縣盛春義

鳳凰城大德祥　大石橋聚和盛　遼源縣德慶台　江省東和堂　江省德泰盛　呼蘭英藥房　綏化錦和隆　巴彥信記書局　海倫久逢長　錦縣福金生　金州志義藥局

洮南縣中西藥房　安達站中西藥房　綏中縣東和堂　八面城德慶同　寧安縣永生堂　熊岳新泰興　義縣增號　海拉爾洪春堂　滿州里德茂盛　范家屯天德慶

東省總經理處哈爾濱新市街何子範西藥公司說明書函索卽寄

清血解毒　KR　喜肥力

凡人之生長皆賴乎血液之週流而血液之週流乃所以健康肢體舒展氣管之關要也故血液稍有虧損體質因之衰弱敵染力纔之而減少外毒遂乘虛而入卽醫書所謂血勝毒則敗之血敗毒則勝之實斯理也然毒性不一毒質各異論毒之最烈者莫甚於花柳毒也輕則終身重則傳遺後嗣設治之不善卽有性命之虞凱輯氏兄弟大醫生洞觀斯情實難袖手故採選上等清血解毒藥村經專門化學藥劑師提取精液毫無雜質藥性溫和而不猛效力宏富而不燥爲違和者易於飲服實係清血藥中之一大王也　凱輯氏兄弟大醫生聖藥喜肥力係淸血解毒無上之佳品此藥功能清理血液洗除週身之濕毒及諸種潰瘡使病者添置白血球增加敵染力發達萬肉活潑血液專能滅逐萬質使毒循序而出不遺根基凡服此藥者定能同離病域而登壽世非虛語也

主治　淸血解毒　除濕化瘀　皮膚癜點　梅毒痂瘡　骨節疼痛　瘰症潰瘡　喉鼻腫亂　升頂歸後　梅性疥瘡　瘰癧腳氣　毒性結核　軟硬疳症　血分不淸　虧氣虧血　男婦各種　癆虛　及婦女花柳梅毒症　或毒性滑孕　或因毒閉經　或梅毒化胎　或子脇作潰　或毒串終身不育　赤白帶下　信水差前差後　或終日淋漓不止　以及脫落毛髮　頑毒痔瘡　喉痛音啞　毒染耳聾目潰　或梅毒入骨　一經服用　百毒俱消　血液立淸　元氣恢復　其身體纖之而壯設無病之預防　或疑似之毒症　及直接傳染　間接傳染　均可服用　故西人每以凱輯氏兄弟大醫生聖藥喜肥力均贊爲血淸誠哉斯言也

中華代理店

北京各大藥房均有　天津各大藥房經售　通州公順成　營口萬順長　營口義和成　綏中縣東和堂　義縣大增號　錦縣福金生　唐山樂安大藥房　秦王島永織昌　山海關公和祥　烟台福興堂　興城德興昌　旅順仙芝堂　旅順大德局　金州志發盛　瓦房店天和　呼蘭河天和堂

海林站會榮福　奉天日站恒濟堂　奉天北市場恒濟堂　奉天中西大藥房　奉天和勝泉　奉天裕慶德　奉天大吉祥　奉天萬生堂　奉天同利生　公主嶺三合公　四平街天德厚　開原德祥堂　遼陽義和堂　營口中西大藥房　營口發興成記　營口洪春堂　千金寨和興發　梨樹縣天德堂

本溪縣春和盛　安東福大生堂　鳳凰城福大德生　蓋平聚和祥　大石橋大德增　海城德生堂　大連西崗廣德堂　大連西崗天和藥房　大連華泰藥房　旅順華西藥房　熊岳新泰和　范家屯德慶和　滿溝子廣生堂　錦縣福陞永　吉林縣寶升堂　樺甸縣天益堂

吉林瑞發祥　吉林育發遠　吉林順益堂　吉林世德堂　吉林天德堂　下九台世德堂　長春世一堂　長春天和堂　長春同德堂　長春天育堂　洮南縣德慶仁　三路中西藥房　德厚興　張家灣德泰增　雙城縣發合長　雙城縣世昌增　阿城縣世一堂　鑪台大同仁

阿城縣世昌永　江泰縣中西藥商行　一面坡德和盛　省城育升瑞　安達站萬春堂　公主嶺德泰祥　蘭州里德茂盛　呼蘭縣錦和彩　呼蘭縣復合堂　綏化縣聚德福　富克錦生藥房　加木斯永和發　通河縣同發德　西集廠同發興　西集廠百工藥店　甜草崗新來春　萬泰成

巴彥縣信記書局　海倫天豐恒　海倫久逢長　拜泉昌照相館　拜泉英美煙公司　望奎中英新藥房　豐樂鎭西通藥房　寧安縣永和堂　寧安縣振興　寧安萬生堂　八面城德慶同　遼源德慶會　奉天歐美西藥　雙城堡永德堂　大洁和記

◎滿蒙購買請將款寄至駐華總發行哈爾濱道外素華西藥商行立即奉上不致有誤價目每瓶大洋二元五角每打十五元

華陀之秘方

三國時關公曾被毒箭所傷、得華陀刮骨淸毒、竟能迅速治療、彼治愈之方法、精妥靈驗、竟與近世著名醫士之醫法無異、

刮骨醫關公

日前本公司曾接到寄自患病獲愈者之謝函、據云彼得第威德補腎丸奇特功效之救濟、實同華陀秘方之神驗、請一讀其來函

安徽霍邱城內李良材先生來函略謂余曾患可怕之腎病淋症、似絕無獲愈之希望、因雖經醫生醫治、均不能有效、後友人劉君介紹服用貴公司補腎丸、當購兩瓶、僅服一半、而所病竟完全獲愈矣、

本公司並非謂第威德補腎丸、是華陀秘製之藥劑、惟確知其於各種腎病、必有奇特之功效也、

◎請先試樣盒

本公司敢請爲患背痛、胃痛、風濕、各種腎病、及便溺疾病者、證明第威德補腎丸、實爲各醫士所已贊許者也、再無他家能供給其藥品先試後買、亦無他家能有此舉也、請即將贈券寄至、

英商　源來盛洋行　東三省獨家經理營口

價目　大瓶現大洋二元七角半　半打十五元　小瓶現大洋一元五角　半打八元

朝鮮銀行

資本金八千萬圓　佛込濟資本金五千萬圓　積立金壹千一百廿四萬圓

總裁　野中清

本店　朝鮮京城南大門通　振替貯金口座京城三三三番

預金、貸出、割引、海外諸爲替、地金銀之賣買其他一般銀行業務竝朝鮮、滿洲、及亞港辦理日本銀行代理店事務

△支店出張所▽

內地　東京、大阪、大阪西區、神戶、下關、

朝鮮　釜山、大邱、仁川、平壤、鎭南浦、元山、羅南、木浦、淸津、會寧、

滿洲　大連、旅順、營口、遼陽、奉天、奉天新市街、鐵嶺、開原、四平街、鄭家屯、長春、吉林、安東縣、龍井村、哈爾濱、傅家甸、

支那　上海、靑島、天津、濟南、

露領　浦潮斯德、亞港

米國　紐育

此外倫敦、巴里其他內外樞要地均有取代處匯兌分行及出張所

奉天德慶增藥局

神效補天丹
主治先天不足後天虧損諸虛百損五勞七傷脾腎兩虧飲食無味四肢困倦筋骨酸軟面黃肌瘦咳嗽虛喘填精補髓腎虧潮濕常出涼汗長陽種子燒丹用壯元陽滋補下元之神葯也每觔定價奉洋四元

虎骨延壽酒
主治遠年近日腰腿疼痛半身不隨口眼歪斜左癱右瘓手足麻木象治婦人經脈不調乾血癆傷子宮寒冷久不受孕以及虛勞等症並皆治之常服者有延年益壽長生不老之功每瓶半觔定價奉洋貳元

加味二仙丹
夫腸風下血者乃大便出血故也因臟腑蘊積濕熱成毒風邪胃觸腸胃流熱氣血逆亂榮衛失調不能攝血歸原日久不愈元氣下陷面色痿黃不思飲食無論糞前糞後遠年近日服之神効每丸價洋三角

烏鷄調經丸
主治婦女經脈不調趕前錯後或多或少或色淡如水黑成紫塊崩漏不止赤白帶下經前腹痛四肢無力以致經寒經閉滿腹積塊經脈不安子宮寒冷久不受孕患此症者服之無不神效每丸定價洋貳角

玉龍化積膏
專貼男婦腰腿疼痛諸般積聚逆氣不舒胸膈膨悶手足麻木以及氣積食積血積癥瘕痞塊痢疾泄瀉男子遺精疝氣小兒蟲積偏墜痞塊等症並皆治之此膏非普通膏葯可比貼之收效甚速每貼洋捌角

回陽化陰膏
此膏專貼陰疽之類如瘰癧鼠瘡流注痰核石疽乳巖失榮橫痎海底髮疽是皮色不變之惡核陰疽以及疔毒惡瘡魚口便毒等症皆能治之凡用此膏如瘡破者內能撥毒生肌未破者內消而愈每兩洋四角

虎骨熊油膏
此膏善舒男婦血中之結風寒癱瘓筋骨痛疼癥瘕痞塊化積磨堅男子腎虛腎寒疝氣手足麻木腰腿困酸無力婦女經閉子宮寒冷久不孕育小兒乳食痞痞蟲積偏墜等症此膏效驗甚速每張價洋八角

牛黃安宮丸
治三十六般瘟疫口眼歪斜不省人事火毒極重傷寒陽極譫語狂妄循衣摸床中風中痰中火中惡中毒暴厥顚仆以及小兒五痾驚風抽搐牙疳痰喘瘟毒不出悶痧斑疹服之神效每服一丸價洋參元

本號開設奉天小北關白塔寺東以上各藥東省各城鎭均有代理外埠函購郵費自備　中國電話二百九十二號

化痔

痔瘡之種類甚繁有牝痔脈痔腸痔之分又有痔色痔血痔氣痔之別究其患痔之原因大都濕熱下注醉飽行房陰虧熱甚房勞過度以致橫解筋脈精氣脫泄成瘰成塊或癢或痛者爲痔膿血淋漓管長數寸黃水紫血脫肛疼痛者爲漏本主人得家傳秘法虔製此丹無論新舊內痔外漏結核成管脫肛流血痛澈心肺速將此丹用白開水送服一丸每日三次縱使數十年極重極危之症連服一料亦可斷根不發百試百驗每瓶現大洋一元每料五瓶現大洋四元●另有雙料化痔丹功效尤速每兩瓶現大洋兩元八角每料六瓶現大洋七元如日久成管另製包愈惡痔去管膏雙料每瓶現大洋貳元單料每盒現大洋壹元內服外擦見效更速

痰

咳由痰生痰消咳止故止咳必先消痰此理人盡知之試問痰何以能消的消痰藥品係何種則人皆茫然矣僕體弱患咳多年消痰無法恐久咳成癆遂不惜金錢日謀消痰之藥凡流行海上及普通治痰者莫不購服其如服藥雖夥痰咳益甚咳愈甚則痰愈多日廢飲食而夜不安眠神疲力乏胃痍如柴癆象已成勢極可怖厥後購得崔氏驪製半夏麵照仿單日夕服之以覘其效孰意吞服未幾忽思睡睡醒咳止而思飲卽痰亦不梗卽續購一打服未罄而痰若失由是咳竟止體亦健於今三年痰咳斂跡驪製半夏可謂海內止咳消痰之無上聖品也爰述大略以介紹患痰咳者●直隸警務處王品山謹啓　奉天辦香廬藥房錄登

價目　每大盒現大洋貳元四角　小盒壹元貳角　△試服盒現大洋貳角　每打小盒現大洋拾參元貳角　△大盒加倍

廣嗣金丹

人生未有身先有此腎腎爲先天之源五臟之本十二脈之根而性命庶由蓄人從情慾而生或成疾或戕賊太甚以致陽弱甚或夢遺滑精見色流精未交先洩既交不久精薄精淸或變淋濁或勞傷過度以致陰虛百體委頓或以陽虛多寒或以陰虛多熱此皆腎經衰敗所致若不籍藥石以補救之則伯道之憂噬臍何及本丹有回天再造之功出神入化之妙專治腎經各種遺精滑精先天不足後天失調陽虛盜汗命門火衰眼目昏花神疲氣怯五勞七傷諸虛百損以及腰膝酸疼耳目昏眩神思恍惚北氣血添精補髓固本强身此藥經各官醫化驗立案外復由奉天市政公所醫官化驗有效給證行銷不固房事過度百病叢生精髓內虧津液枯涸症候迷不詳欲知詳細請函索仿單價目每盒大洋四元每盒現大洋拾四元奉天辦香廬啓

扶陽固本丸

此丸係補天氏大醫士新發明純採雄獸之腎牡禽之髓英花草之精用化學法提鍊修合爲丸有水火相濟之功陰陽相生之妙性質王道功效甚速誠不可思議屢蒙歐美各醫學博士推獎故與市井牟利牛溲馬勃者實有霄壤之別無論老年少年所患陰虛陽萎之症多年不愈速服此丸快其藥性達到筋髓返老還童如常服此劑雖昕夕從公精神不倦不愧扶陽之秘寶補身之良藥也。主治先天不足後天失代。命門火衰水火不濟。色慾過度腰膝酸軟。下元虛弱夢遺滑精。年老氣弱陽萎不舉。情竇早開陽莖短小。氣血兩虧耳鳴目眩。手淫過甚交不耐久。腎精衰敗交不受孕。交媾不歡臨房畏縮。精竅不固精敗陽痿。百體委頓精神恍惚。服法每服五丸每天早晚空肚用白開水送下價目每盒現大洋一元每打現大洋十元雙料每盒現大洋二元新到婦科聖藥「月圓」此藥專治婦女身體虛弱面黃肌瘦經水不調經來腹痛等症每盒現大洋貳元●外埠函購各藥一律另加郵費

上海人壽醫藥室餘年氏秘製

珍珠鏡面散
沈製羊脂珠粉鏡面散專治男女老幼面上雀斑粉刺烟容酒刺紅糟白點等類雙料每瓶現洋五角罩料每瓶現洋兩角半

沈製生髮膠
男女老幼脫髮禿頂包可重生新髮黃髮能自轉烏黑大瓶現洋五角小瓶兩角半

美國威爾勃醫生製　奶香白玉粉
閨閣女界可代川蒲面芬香每包壹角

上海寶羅製藥公司　湯森氏　最新發明美容奇藥

生毛髮藥水
此藥效驗神奇生髮極速凡病後產後血虛枯禿去之髮及脫去之鬚眉擦之均可重生黑而日亮爲破天荒之奇藥也每瓶現大洋壹元每打拾元

專治雀斑靈藥　愈斑光面水
此藥專治面皰母斑汗斑及癩等症極有神效搽之數星期即可退盡令人面光如鏡洵美容家之要藥也每瓶現洋壹元

專治酒刺面皰藥水
此藥專治面皰粉酒刺風赤鼻等症只將藥水擦患處過夜即能見效重者再擦即愈消痕滅跡誠靈藥也每瓶現大洋壹元

美容奇藥皮膚白色素
此藥能令肌膚潔白細膩專治男女老幼面上諸般不美之症塗擦此散立見奇功眞神妙無比也每瓶現大洋壹元

奉天省城內金銀庫胡同省長公署東首崔氏瓣香廬房獨家出售